

Henk Burgstra

Fenac **OPENAC**

4 maart 2014



Henk Burgstra

Fenac **OPENAC**

4 maart 2014



Code verwijzer & AGB-code bij declareren in OpenAC

OpenAC Finad

dinsdag 4 maart 2014

Invoering DOT

Sinds de invoering van DOT is de "code verwijzer" verplicht bij declaraties. AGB-code en specialismecode zijn afhankelijk van code verwijzer.

Hoe bepaalt OpenAC welke code verwijzer en AGB-code moet worden opgegeven?

Stroomschema

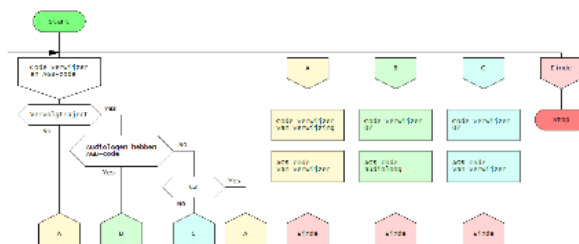

Verwijzing

Als je bij een verwijzing een verwijzer kiest, dan neemt OpenAC de code verwijzer over die hoort bij het verwijstype van de verwijzer.

Bij verwijstype "Huisarts" hoort code verwijzer "04". De code verwijzer is nog aan te passen. Bij declaraties neemt OpenAC de code verwijzer uit de verwijzing over.

Verwijzing dd	01 - 02 - 2013
Ontvangen	
Met indicatie	volgv. gehoor V=H
Verwijzer	Piffdes, Piffmel, AKABNCAUHR ?
Verwijstype	Huisarts
Code verwijzer	04 - Verwezen patiënt niet-SEH vanuit eerstelijns

Relatiescherm

In het relatiescherm moet je voor elke verwijzer een verwijstype/verwijzingsfunctie selecteren en een AGB-code invoeren.

De AGB-code moet overeenkomen met de specialismecode die is gekoppeld aan het verwijzingstype. OpenAC controleert hierop.

Relatie	Neoplafw	Relatie in gebruik	<input checked="" type="radio"/> Ja <input type="radio"/> Nee
Zoekcode	VAQVA		
Plaats	Troprev	Type	<input checked="" type="radio"/> Persoon of beroepsbeoefenaar <input type="radio"/> Instelling of afdeling van instelling
Selecties	<input type="checkbox"/> Audiovis <input checked="" type="checkbox"/> Verwijzers <input type="checkbox"/> Verzekeraars <input type="checkbox"/> Wettelijk verteg		
Cluster	Logische groepering via		
Niet's buiten tariefafspraken naar patiënt	<input checked="" type="radio"/> Ja <input type="radio"/> Nee		
Verwijzingsfunctie	Huisarts	AGB-code	01027543

Module kern.d040_behandeling
Adviesconclusie
Adviessoort
Advieszijde
Audiometriemethode
Behandelgebied
Behandelstatus
Behandelvorm
Code-verwijzer
Doorverwijzingstype
FENAC-domein
FENAC-indicatiegroep
FENAC-verrichtingcode
Financieringsbron
Indicatie
Leeftijdscategorie
Lokale verrichtingcode
Recepttype
Taal
Verwijzingsfunctie
Verzekeringsoort

Codetabellen

Zowel code verwijzer als verwijstype vind je terug bij de codetabellen, sectie kern.d040_behandeling

Verwijstype

Bij codetabel verwijstype kun je een code verwijzer aan een verwijstype koppelen.

Doe dit voor verwijstypes die je wel gebruikt, maar waarvoor OpenAC geen code verwijzer definieert. Het voordeel is dat OpenAC dan in de verwijzing de code verwijzer voorselecteert.

Je kunt bijvoorbeeld verwijstype "buitenlandse arts" definiëren en koppelen aan code verwijzer 08 (eerstelijns, geen AGB)

Verwijzingsfunctie	huisarts
Openac-code	
Omschrijving	Huisarts
Verkst	0100
Code verwijzer	04 - Verwezen patiënt niet-SEH vanuit eerstelijns
Fdsk	4
<input type="button" value="OK, volgende"/> <input type="button" value="Opslaan"/> <input type="button" value="Annuleren"/>	

OPENAC

Invoering DOT

Sinds de invoering van DOT is de “code verwijzer” verplicht bij declaraties. AGB-code en specialismecode zijn afhankelijk van code verwijzer.

Hoe bepaalt OpenAC welke code verwijzer en AGB-code moet worden opgegeven?

Stroomschema

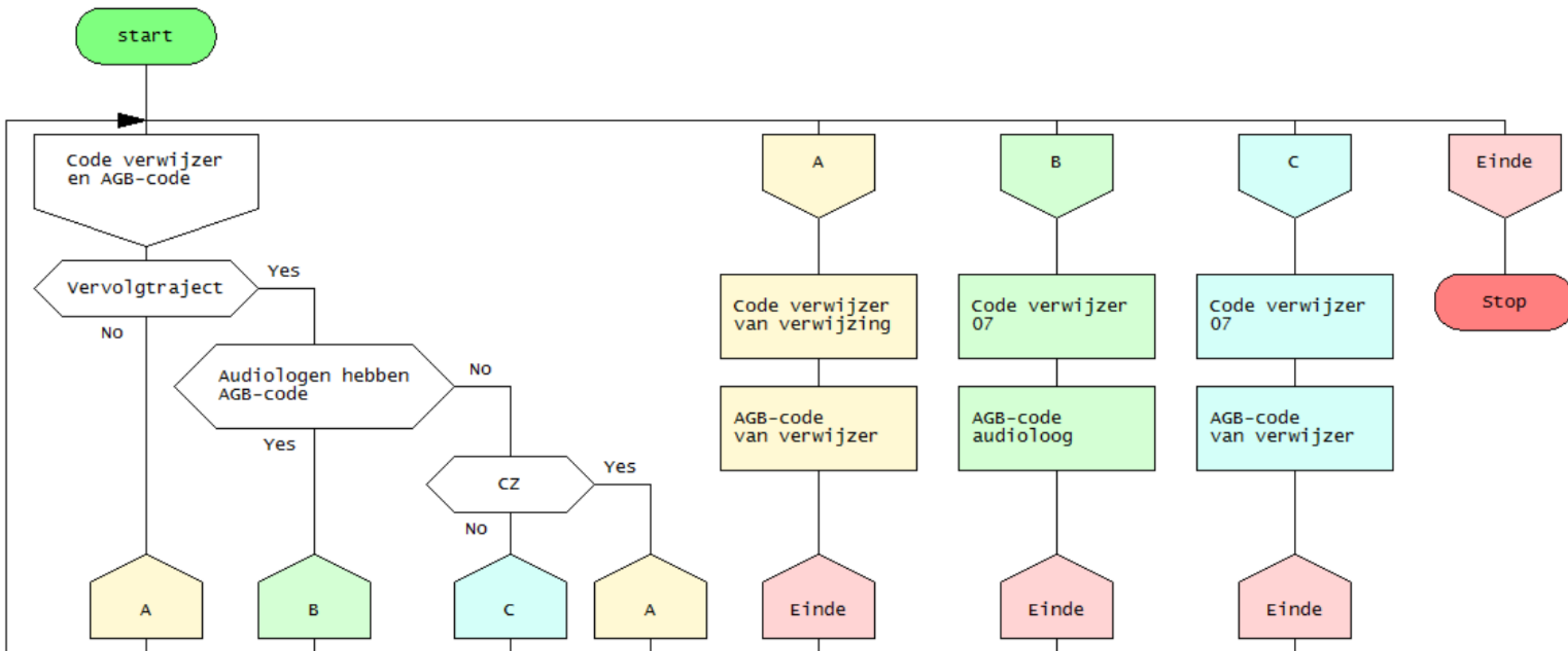

Verwijzing

Als je bij een verwijzing een verwijzer kiest, dan neemt OpenAC de code verwijzer over die hoort bij het verwijstype van de verwijzer.

Bij verwijstype “Huisarts” hoort code verwijzer “04”. De code verwijzer is nog aan te passen. Bij declaraties neemt OpenAC de code verwijzer uit de verwijzing over.

Verwijzing dd	01 - 02 - 2013
Ontvangen	- -
Met indicatie	volw gehoor ▼ V=H
Verwijzer	Piffdes, Fiafkmel, AKABNCAUHR ▼ ? *
Verwijstype	Huisarts
Code verwijzer	04 - Verwezen patiënt niet-SEH vanuit eerstelijns ▼

Relatiescherm

In het relatiescherm moet je voor elke verwijzer een verwijstype/verwijsfunctie selecteren en een AGB-code invoeren.

De AGB-code moet overeenkomen met de specialismecode die is gekoppeld aan het verwijzingstype. OpenAC controleert hierop.

Relatie	<input type="text" value="Neaptaww"/>	Relatie in gebruik	<input checked="" type="radio"/> Ja	<input type="radio"/> Nee
Zoekcode	<input type="text" value="VAOVA"/>			
Plaats	<input type="text" value="Tioprev"/>	Type	<input checked="" type="radio"/> Persoon of beroepsbeoefenaar	
			<input type="radio"/> Instelling of afdeling van instelling	
Selecties	<input type="checkbox"/> Audiciens	<input checked="" type="checkbox"/> Verwijzers	<input type="checkbox"/> Verzekeraars	<input type="checkbox"/> Wettelijk verteg
Cluster	<input type="text" value="Logische groepering va"/>			
Nota's buiten tariefafspraken naar patient		<input type="radio"/> Ja	<input type="radio"/> Nee	
Verwijsfunctie	<input type="text" value="Huisarts"/>	AGB-code	<input type="text" value="01027543"/>	

Module kern.d040_behandeling

Adviesconclusie

Adviessoort

Advieszijde

Audiometriemethode

Behandelgebied

Behandelstatus

Behandelvorm

Code-verwijzer

Doorverwijzingtype

FENAC-domein

FENAC-indicatiegroep

FENAC-verrichtingcode

Financieringsbron

Indicatie

Leeftijdscategorie

Lokale verrichtingcode

Recepttype

Taal

Verwijzingtype

verzekeringsoort

Codetabellen

Zowel code verwijzer als verwijstype vind je terug bij de codetabellen, sectie kern.d040_behandeling

Koepelorganisaties verzekeraars

OpenAC Finad

dinsdag 4 maart 2014

Vanaf OpenAC v.2.006

Vanaf v.2006 kent OpenAC de mogelijkheid om te werken met koepelorganisaties van verzekeraars. Dit heeft de volgende voordelen:

- Tarieven kunnen sneller worden ingevoerd: per koepel i.p.v. per relatie;
- Rapportages kunnen worden gesaggregeerd op koepelniveau (schadelast);
- Omzetplafonds kunnen worden bewaakt.

Hoofdscherm Koepels

Hoofdscherm			
1. Doosje	2. Relaties	3. Hierarchie	4. Agents
5. Resultat	6. Werkplan	7. Werkplan	8. Planplan
9. Controleplan	10. Facturen	11. Koepels	12. Koepelbeheer
13. Zaken	14. Dechregetra		

3 Secties

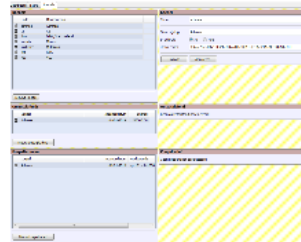

Het koepelscherm bestaat uit 3 secties:

- Koepeldefinities;
- Omzetplafonds;
- Koepeltarieven.

Ik zal elke sectie kort toelichten.

Koepeldefinities

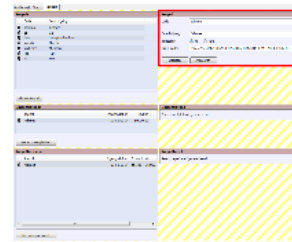

Koepeldefinities worden in eerste instantie gevuld door het migratiescript van v2.006. Daarna kunnen de koepels worden onderhouden in het koepeldefinitiescherm. Het scherm bestaat uit:

- een koepelcode;
- een omschrijving;
- een lijst met uzovi-codes die onder de koepelorganisatie vallen.
- TODC: een ingangsdatum.

Omzetplafonds

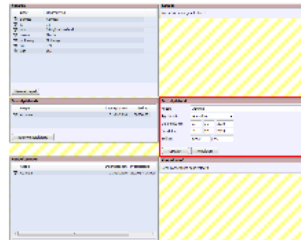

Per koepel kun je een omzetplafond vastleggen. Het scherm bestaat uit:

- koepelselectie;
- selectie AGB-locatie;
- ingangsdatum en einddatum;
- bedrag.

Relatiecluster

In het relatiescherm is de koepel terug te vinden als "cluster".

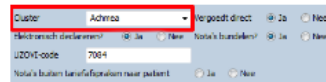

Koepeltarieven

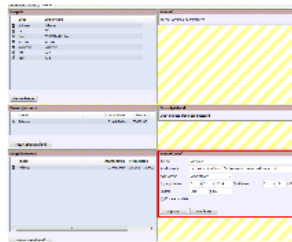

Als een koepeltarief wordt opgeslagen, dan wordt het tarief gekopieerd naar alle verzekeraars die onder een koepel vallen. Dit heeft een paar voordelen:

- De manier waarop OpenAC tarieven opzoekt o.a. bij facturatie blijft gelijk;
- er zijn uitzonderingen mogelijk: een verzekeraar valt onder een koepel, maar hanteert een ander tarief dan het koepeltarief.

Het vinkje "forceer update" verwijdert uitzonderingen. D.w.z. dat bestaande tarieven worden overschreven door het koepeltarief.

OPENAC

deze niets essentieels toevoegt.

Overzicht en prognose schadelast

Het eerste tabblad, "Overzicht en prognose schadelast", is praktisch omgekeerd.

	A	B	C	D	E	F	G	H
0	Overzicht en prognose schadelast periode 01-01-2012 t/m 31-12-2012							
1	Rapportagedatum: 03-03-2014							
2								
3	- Onbekende of geen verzekeraar				Gefactureerd		Gereed	
4	Product	Tarief	Aantal	Bedrag	Aantal	Bedrag	Aantal	Bedrag
5	no.002	74.25	1	74.25	1	74.25	1	140.00
6	no.003	0.00	1	0.00	1	0.00	1	210.00
7	Totaal		2	74.25	2	74.25	2	350.00
8								
9	Achmea				Gefactureerd		Gereed	
10	Product	Tarief	Aantal	Bedrag	Aantal	Bedrag	Aantal	Bedrag
11	no.001	136.00	1796	126205.46	203	2720.00	203	2720.00
12	no.002	399.60	1785	692017.17	302	3193.00	302	3193.00
13	no.003	221.20	223	422207.75	27	5220.00	27	5220.00
14	no.004	2920.50	32	96068.50	0	2655.00	0	2655.00
15	no.001	189.75	32	2897.25	0	1128.00	0	1128.00
16	no.002	567.70	157	8283.15	25	1174.00	25	1174.00
17	no.003	2175.05	159	132882.45	11	701.00	11	701.00
18	no.004	6196.4	35	38448.00	30	1213.00	30	1213.00
19	no.005	116.00	120	29480.00	0	2897.00	0	2897.00
20	Totaal		3238	3261923.29	668	4222.00	668	4222.00
21								
22	CZ				Gefactureerd		Gereed	
23	Product	Tarief	Aantal	Bedrag	Aantal	Bedrag	Aantal	Bedrag
24	no.001	112.85	291	32177.20	28	1289.00	28	1289.00
25	no.002	332.80	129	142781.84	12	2220.00	12	2220.00
26	no.003	658.10	52	40125.45	22	1010.00	22	1010.00
27	no.004	223.70	5	1047.15	1	371.00	1	371.00
28	no.001	204.62	4	818.48	1	204.62	1	204.62
29	no.002	331.76	27	22964.22	11	3896.00	11	3896.00

Schadelast per verzekeraar

Het tweede tabblad, "Schadelast per verzekeraar", is nieuw. Aantallen en bedragen.

Verzekeraar	Product	Tarief	Aantal gefactureerd	Bedrag gefactureerd	Aantal gereed	Bedrag gereed
no.001	no.001	74.25	1	74.25	1	140.00
no.002	no.002	0.00	1	0.00	1	210.00
no.003	no.001	136.00	80	10861.60	16	2176.00
no.003	no.002	399.60	64	22270.40	12	1059.00
no.003	no.003	221.20	7	1549.70	0	0.00
no.003	no.004	2920.50	2	5841.00	1	2655.00
no.003	no.005	116.00	1	116.00	0	0.00
no.003	no.001	189.75	1	2897.25	0	1128.00
no.003	no.002	567.70	1	2897.25	2	1174.00
no.003	no.003	2175.05	1	132882.45	1	701.00
no.003	no.004	6196.4	1	38448.00	1	1213.00
no.003	no.005	116.00	1	29480.00	0	2897.00
no.003	no.001	136.00	1	136.00	0	0.00
no.003	no.002	332.80	1	332.80	0	0.00
no.003	no.003	658.10	1	40125.45	0	0.00
no.003	no.004	223.70	1	1047.15	0	0.00
no.003	no.001	204.62	1	818.48	0	0.00
no.003	no.002	331.76	1	22964.22	0	0.00
no.003	no.003	223.70	1	0.00	0	0.00

Schadelast per koepel

Het derde tabblad, "Schadelast per koepel", is nieuw. Aantallen en bedragen.

Koepel	Omzetplafond	Bedrag gefactureerd	Bedrag gereed	Bedrag
0 Onbekende of geen v	74.25	350.45	0.00	0.00
1 Achmea	1261793.29	422207.289	4222.00	0.00
2 CZ	371824.32	65991.04	0.00	0.00
3 DOW/Eda Holland	3718.15	2517.45	0.00	0.00
4 Huku faax spsood	2061.74	0.00	0.00	0.00
5 Merens	456333.21	92612.71	0.00	0.00
6 Multicong	202327.11	37897.49	0.00	0.00
7 RZA	272.04	1983.25	0.00	0.00
8 VCC	714915.00	163343.82	0.00	0.00
9 Totaal	3752893.51	809957.3	0.00	0.00

Schadelast per product

Het vierde tabblad, "Schadelast per product", is nieuw. Aantallen en bedragen.

Product	Tarief	Aantal gefactureerd	Bedrag gefactureerd	Aantal gereed	Bedrag gereed
no.001	112.85	291	32177.20	28	1289.00
no.001	136.00	2279	30144.8	189	1610.70
no.001	183.22	2	326.44	0	0.00
no.001	25.91	25	647.75	2	51.82
no.001	332.80	429	142796.94	67	2220.00
no.001	399.60	3062	377329.84	516	18040.92
no.001	412.54	5	2063.7	0	0.00
no.001	24.35	23	1730.05	7	520.45
no.001	210.95	3	632.81	3	632.85
no.001	808.16	53	48185.40	20	1880.2
no.001	834.26	383	357871.37	162	95307.76
no.001	2736.28	6	16149.68	3	821.84
no.001	2060.00	45	122794.55	17	10168.63
no.001	189.73	21	2884.33	9	1767.57
no.001	204.62	4	818.48	1	204.62
no.001	146.48	7	9325.36	0	0.00

Koepelorganisaties verzekeraars

OpenAC Finad

dinsdag 4 maart 2014

Vanaf OpenAC v.2.006

Vanaf v.2006 kent OpenAC de mogelijkheid om te werken met koepelorganisaties van verzekeraars. Dit heeft de volgende voordelen:

- Tarieven kunnen sneller worden ingevoerd: per koepel i.p.v. per relatie;
- Rapportages kunnen worden geaggregeerd op koepelniveau

Hoofdscherm Koepels

Hoofdschermen			
1. Dossier	2. Relaties	3. Medewerkers	4. Agenda
5. Rooster	6. Werklijsten	7. Werklijsten2	8. Planlijsten
9. Controlelijsten	10. Factureren	11. Koepels	12. Notabeheer

Vanaf OpenAC v.2.006

Vanaf v.2006 kent OpenAC de mogelijkheid om te werken met koepelorganisaties van verzekeraars. Dit heeft de volgende voordelen:

- Tarieven kunnen sneller worden ingevoerd: per koepel i.p.v. per relatie;
- Rapportages kunnen worden geaggregeerd op koepelniveau (schadelast);
- Omzetplafonds kunnen worden bewaakt.

Hoofdscherm Koepels

Hoofdschermen

1. Dossier	2. Relaties	3. Medewerkers	4. Agenda
5. Rooster	6. Werklijsten	7. Werklijsten2	8. Planlijsten
9. Controlelijsten	10. Factureren	11. Koepels	12. Notabeheer
13. Zoeken	14. Klachtregistratie		

Koepeldefinities

3 Secties

Koepeldefinities

The screenshot displays the 'Koepels' management interface. It is divided into three main sections:

- Koepels:** A list of insurance companies with columns for Code and Omschrijving. The list includes achmea, cz, dsw, menzis, multizorg, rza, and vgz. A 'Nieuwe koepel' button is located below the list.
- Omzetplafonds:** A table showing revenue caps for a selected company (Achmea). The table has columns for Koepel, Ingangsdatum, and Bedrag. The entry for Achmea shows an effective date of 01-01-2014 and a value of 50000.00. A 'Nieuw omzetplafond' button is below.
- Koepeltarieven:** A table showing rates for a selected company (Achmea). The table has columns for Koepel, Ingangsdatum, and Productcode. The entry for Achmea shows an effective date of 01-01-2014 and a product code of ap.101 - 141000. A 'Nieuw koepeltarief' button is below.

On the right side of the interface, there are three panels for editing the selected 'Achmea' entry:

- Koepel:** Fields for Code (achmea), Omschrijving (Achmea), In gebruik (radio buttons for Ja and Nee), and Uzovi-codes (8966,8960,8971,3329,3337,7007,3311,3314,0211,7084,8958,3313). Buttons for 'Opslaan' and 'Annuleren' are present.
- Omzetplafond:** A message indicating 'Geen omzetplafond geselecteerd'.
- Koepeltarief:** A message indicating 'Geen koepeltarief geselecteerd'.

Het koepelscherm bestaat uit 3 secties:

- Koepeldefinities;
- Omzetplafonds;
- Koepeltarieven.

Ik zal elke sectie kort toelichten.

Koepeldefinities worden gedefinieerd door het minimumbedrag van de koepels. De koepeldefinities bestaan uit:

- een koepelcode
- een omschrijving
- een lijst met uzovi-codes

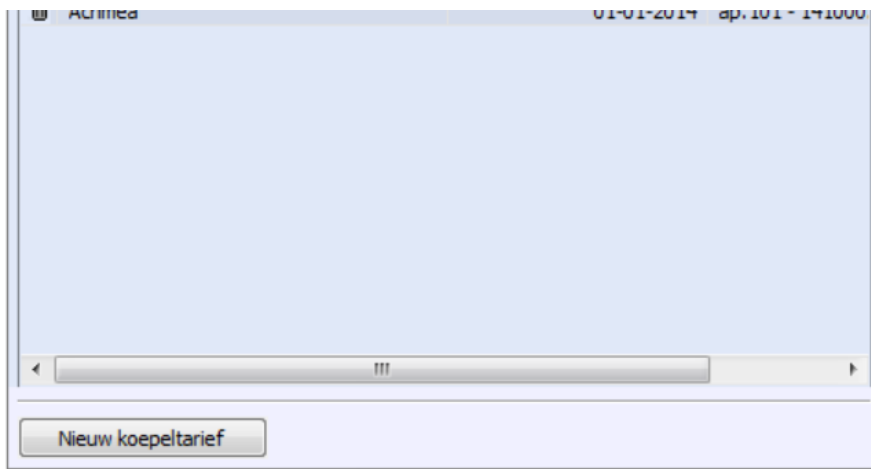

Het koepelscherm bestaat uit 3 secties:

- Koepeldefinities;
- Omzetplafonds;
- Koepeltarieven.

Ik zal elke sectie kort toelichten.

Koepeldefinities

Dashboard | Start | Koepels

Koepels

Code	Omschrijving
achmea	Achmea
cz	CZ
dsw	DSW/Stad Holland
menzis	Menzis
multizorg	Multizorg
rza	RZA
vgz	VGZ

Nieuwe koepel

Koepel

Code: achmea

Omschrijving: Achmea

In gebruik: Ja Nee

Uzovi-codes: 8966,8960,8971,3329,3337,7007,3311,3314,0211,7084,8958,3313

Opslaan Annuleren

Omzetplafonds

Koepel	Ingangsdatum	Bedrag
Achmea	01-01-2014	50000.00

Nieuw omzetplafond

Koepeltarieven

Koepel	Ingangsdatum	Productcode
Achmea	01-01-2014	sp.101 - 141000

Nieuw koepeltarief

Omzetplafond

Geen omzetplafond geselecteerd

Koepeltarief

Geen koepeltarief geselecteerd

Koepeldefinities worden in eerste instantie gevuld door het migratiescript van v2.006. Daarna kunnen de koepels worden onderhouden in het koepeldefinitiescherm. Het scherm bestaat uit:

- een koepelcode;
- een omschrijving;
- een lijst met uzovi-codes die onder de koepelorganisatie vallen.
- TODO: een ingangsdatum.

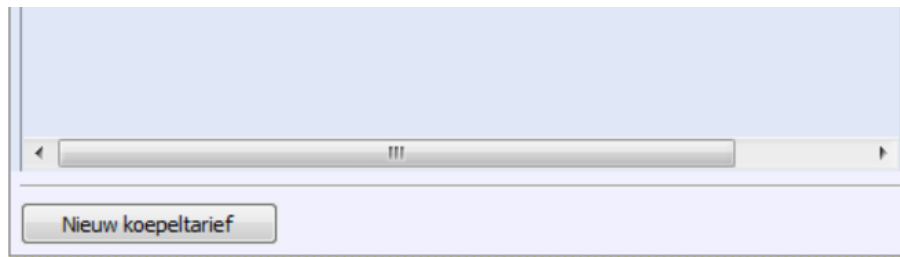

Koepeldefinities worden in eerste instantie gevuld door het migratiescript van v2.006. Daarna kunnen de koepels worden onderhouden in het koepeldefinitiescherm. Het scherm bestaat uit:

- een koepelcode;
- een omschrijving;
- een lijst met uzovi-codes die onder de koepelorganisatie vallen.
- TODO: een ingangsdatum.

Koepels

Code	Omschrijving
 achmea	Achmea
 cz	CZ
 dsw	DSW/Stad Holland
 menzis	Menzis
 multizorg	Multizorg
 rza	RZA
 vgz	VGZ

Nieuwe koepel

Omzetplafonds

Koepel	Ingangsdatum	Bedrag
 Achmea	01-01-2014	50000.00

Nieuw omzetplafond

Koepeltarieven

Koepel	Ingangsdatum	Productcode
 Achmea	01-01-2014	ap. 101 - 141000

Koepel

Code	<input type="text" value="achmea"/>
Omschrijving	<input type="text" value="Achmea"/>
In gebruik	<input checked="" type="radio"/> Ja <input type="radio"/> Nee
Uzovi-codes	<input type="text" value="8966,8960,8971,3329,3337,7007,3311,3314,0211,7084,8958,3313"/>
<input type="button" value="Opslaan"/> <input type="button" value="Annuleren"/>	

Omzetplafond

Geen omzetplafond geselecteerd

Koepeltarief

Geen koepeltarief geselecteerd

Omzetplafonds

Code	Omschrijving
achmea	Achmea
cz	CZ
dsw	DSW/Stad Holland
menzis	Menzis
multzorg	Multzorg
rza	RZA
vgz	VGZ

Koepel	Ingangsdatum	Bedrag
Achmea	01-01-2014	50000.00

Koepel	Ingangsdatum	Productcode
Achmea	01-01-2014	ap.101 - 141000

Omzetplafond

Koepel: Achmea

Agb-locatie: Amersfoort

Ingangsdatum: 01 - 01 - 2014

Einddatum: 31 - 12 - 2014

Bedrag: 50000 € 00

Per koepel kun je een omzetplafond vastleggen. Het scherm bestaat uit:

- koepelselectie;
- selectie AGB-locatie;
- ingangsdatum en einddatum;
- bedrag.

- TODO: een

Koepeltarieven

Code	Omschrijving
achmea	Achmea
cz	CZ
dsw	DSW/Stad Holland
menzis	Menzis
multzorg	Multzorg
rza	RZA
vgz	VGZ

Koepel	Ingangsdatum	Bedrag
Achmea	01-01-2014	50000.00

Koepel	Ingangsdatum	Productcode
Achmea	01-01-2014	ap.101 - 141000

Als een koepel...
het tarief gekop...
onder een koep...
voordelen:

- De manier w...
bij facturatie
- er zijn uitzon...
valt onder ee

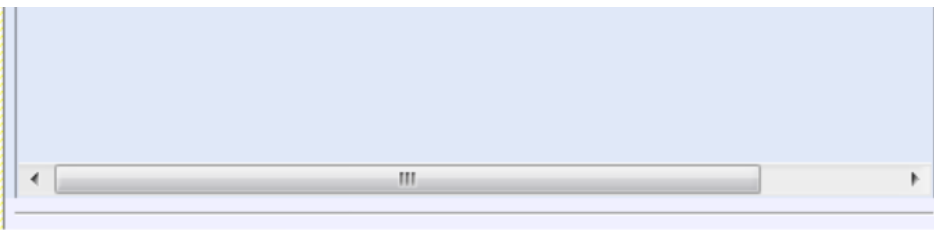

Per koepel kun je een omzetplafond vastleggen. Het scherm bestaat uit:

- koepelselectie;
- selectie AGB-locatie;
- ingangsdatum en einddatum;
- bedrag.

Nieuwe koepel

Omzetplafonds

Koepel	Ingangsdatum	Bedrag
Achmea	01-01-2014	50000.00

Nieuw omzetplafond

Omzetplafond

Koepel: Achmea

Agb-locatie: Amersfoort

Ingangsdatum: 01 - 01 - 2014

Einddatum: 31 - 12 - 2014

Bedrag: 50000 € 00

Opslaan Annuleren

Koepeltarieven

Koepel	Ingangsdatum	Productcode
Achmea	01-01-2014	ap.101 - 141000

Koepeltarief

Geen koepeltarief geselecteerd

Koepeltarieven

mea' geselecteerd

Amersfoort

01 - 01 - 2014

31 - 12 - 2014

50000 € 00

Annuleren

Koepels

Code	Omschrijving
achmea	Achmea
cz	CZ
dsw	DSW/Stad Holland
menzis	Menzis
multizorg	Multizorg
rza	RZA
vgz	VGZ

Nieuwe koepel

Omzetplafonds

Koepel	Ingangsdatum	Bedrag
Achmea	01-01-2014	50000,00

Nieuw omzetplafond

Koepeltarieven

Koepel	Ingangsdatum	Productcode
Achmea	01-01-2014	ap.101 - 141000

Nieuw koepeltarief

Koepel

Koepel 'Achmea' geselecteerd

Koepeltarief

Koepel: Achmea

Productcode: ap.101 - 141000 - 11/21 Eenvoudig onderzoek horen 101

Agb-locatie: Amersfoort

Ingangsdatum: 01 - 01 - 2014 Einddatum: 31 - 12 - 2014

Bedrag: 350 € 00

Forceer update

Opslaan Annuleren

afond vastleggen. Het

m;

Als een koepeltarief wordt opgeslagen, dan wordt het tarief gekopieerd naar alle verzekeraars die onder een koepel vallen. Dit heeft een paar voordelen:

- De manier waarop OpenAC tarieven opzoekt o.a. bij facturatie blijft gelijk;
- er zijn uitzonderingen mogelijk: een verzekeraar valt onder een koepel, maar hanteert een ander tarief dan het koepeltarief.

Het vinkje "forceer update" verwijdert uitzonderingen. D.w.z. dat bestaande tarieven worden overschreven door het koepeltarief.

oel terug te vinden als

Als een koepeltarief wordt opgeslagen, dan wordt het tarief gekopieerd naar alle verzekeraars die onder een koepel vallen. Dit heeft een paar voordelen:

- De manier waarop OpenAC tarieven opzoekt o.a. bij facturatie blijft gelijk;
- er zijn uitzonderingen mogelijk: een verzekeraar valt onder een koepel, maar hanteert een ander tarief dan het koepeltarief.

Het vinkje “forceer update” verwijdert uitzonderingen. D.w.z. dat bestaande tarieven worden overschreven door het koepeltarief.

Nieuwe koepel

Omzetplafonds

Koepel	Ingangsdatum	Bedrag
Achmea	01-01-2014	50000.00

Nieuw omzetplafond

Koepeltarieven

Koepel	Ingangsdatum	Productcode
Achmea	01-01-2014	ap.101 - 141000

Nieuw koepeltarief

Omzetplafond

Geen omzetplafond geselecteerd

Koepeltarief

Koepel: Achmea ? *

Productcode: ap.101 - 141000 - 11/21 Eenvoudig onderzoek horen 101

Agb-locatie: Amersfoort

Ingangsdatum: 01 - 01 - 2014 Einddatum: 31 - 12 - 2014

Bedrag: 350 € 00

Forceer update

Opslaan

Annuleren

Als een koepeltarief wordt opgeslagen, dan wordt het tarief gekopieerd naar alle verzekeraars die

Relatiecluster

In het relatiescherm is de koepel terug te vinden als "cluster".

Cluster	Achmea	Vergoedt direct	<input checked="" type="radio"/> Ja	<input type="radio"/> Nee
Elektronisch declareren?			<input checked="" type="radio"/> Ja	<input type="radio"/> Nee
UZOVI-code	7084	Nota's bundelen?	<input checked="" type="radio"/> Ja	<input type="radio"/> Nee
Nota's buiten tariefafspraken naar patient			<input type="radio"/> Ja	<input type="radio"/> Nee

Koepelorganisaties verzekeraars

OpenAC: Finad dinsdag 4 maart 2014

Verf OpenAC v.2.006

- Vanaf v.2006 kent OpenAC de mogelijkheid om te werken met koepelorganisaties van verzekeraars. Dit heeft de volgende voordelen:
- Teksten kunnen sneller worden ingevoerd per koepel (i.p.v. per maatschappij)
 - Inspecties kunnen sneller worden gezegd op koepelniveau (schadebest)
 - Omzetplafonds kunnen worden bevestigd.

Bevestiging Koepels

Bevestiging Koepels

Deelnemers
 Maatschappijen
 Producten
 Agents

Deelnemers
 Maatschappijen
 Producten
 Agents

3 Secties

Sectie 1: Koepeldefinitie

Sectie 2: Omzetplafonds

Sectie 3: Koepelrevisie

Het koepelschema bestaat uit 3 secties:

- Koepeldefinitie;
- Omzetplafonds;
- Koepelrevisie.

Ik zal elke sectie kort toelichten.

Koepeldefinitie

Koepeldefinitie

Deelnemers
 Maatschappijen
 Producten
 Agents

Koepeldefinities worden in eerste instantie gedefinieerd door het migratiescript van v2.006. Daarna kunnen de koepels worden onderhouden in het koepeldefinitie scherm. Het scherm bestaat uit:

- een koepelcode;
- een omschrijving;
- een lijst met uitzonderingscodes of onder de koepelorganisatie vallen;
- T.O.D.O.: een ingangsdatum.

Omzetplafonds

Omzetplafonds

Deelnemers
 Maatschappijen
 Producten
 Agents

Per koepel kan je een omzetplafond vastleggen. Het scherm bestaat uit:

- koepelcode;
- wettelijke Afdelingscode;
- ingangsdatum en einddatum;
- bedrag.

Koepelrevisie

Koepelrevisie

Deelnemers
 Maatschappijen
 Producten
 Agents

Als een koepelrevisie wordt opgegeven, dan wordt het tarief geleidelijk maar alle verzekeraars die onder een koepel vallen. Dit heeft een paar voordelen:

- De manier waarop OpenAC bereven opzocht o.a. bij declaratie blijft gelijk;
- er zijn uitzonderingen mogelijk een verzekeraar valt onder een koepel, maar handelt een ander tarief dan het koepeltarief.

Het enige "losse" veldje "uitzonderingen" D.w.z. dat bepaalde tarieven worden overschreven door het koepeltarief.

Relatiecluster

Relatiecluster

Deelnemers
 Maatschappijen
 Producten
 Agents



Schadelastrapportage

OpenAC: Finad dinsdag 4 maart 2014

Inhouding schadelastrapportage

De schadelastrapportage is links uitgebreed op basis van een FO van de FINAD werkgroep.

De rapportage "AP-productie per verzekeraar" komt te vervallen omdat deze niet meer wordt toegepast.



Overzicht en prognose schadebest

Het eerste tabblad, "Overzicht en prognose schadebest", is praktisch ongebruikt, maar gezegkundig per koepel (i.p.v. per verzekeraar).

4 Overzicht en prognose schadebest periode 01-01-2012 t/m 31-12-2012

Product	Totaal	Actueel	Prognose	Totaal	Actueel	Prognose	Totaal	Actueel	Prognose
1-1-1-1-1-1	1000	500	500	1000	500	500	1000	500	500
1-1-1-1-1-2	2000	1000	1000	2000	1000	1000	2000	1000	1000
1-1-1-1-1-3	3000	1500	1500	3000	1500	1500	3000	1500	1500
1-1-1-1-1-4	4000	2000	2000	4000	2000	2000	4000	2000	2000
1-1-1-1-1-5	5000	2500	2500	5000	2500	2500	5000	2500	2500
1-1-1-1-1-6	6000	3000	3000	6000	3000	3000	6000	3000	3000
1-1-1-1-1-7	7000	3500	3500	7000	3500	3500	7000	3500	3500
1-1-1-1-1-8	8000	4000	4000	8000	4000	4000	8000	4000	4000
1-1-1-1-1-9	9000	4500	4500	9000	4500	4500	9000	4500	4500
1-1-1-1-1-10	10000	5000	5000	10000	5000	5000	10000	5000	5000

Schadelastrapportage

Het tweede tabblad, "Schadelastrapportage", is nieuw. Aantallen en bedragen worden onderaan de sheet getotaliseerd.

Product	Totaal	Actueel	Prognose	Totaal	Actueel	Prognose	Totaal	Actueel	Prognose
1-1-1-1-1-1	1000	500	500	1000	500	500	1000	500	500
1-1-1-1-1-2	2000	1000	1000	2000	1000	1000	2000	1000	1000
1-1-1-1-1-3	3000	1500	1500	3000	1500	1500	3000	1500	1500
1-1-1-1-1-4	4000	2000	2000	4000	2000	2000	4000	2000	2000
1-1-1-1-1-5	5000	2500	2500	5000	2500	2500	5000	2500	2500
1-1-1-1-1-6	6000	3000	3000	6000	3000	3000	6000	3000	3000
1-1-1-1-1-7	7000	3500	3500	7000	3500	3500	7000	3500	3500
1-1-1-1-1-8	8000	4000	4000	8000	4000	4000	8000	4000	4000
1-1-1-1-1-9	9000	4500	4500	9000	4500	4500	9000	4500	4500
1-1-1-1-1-10	10000	5000	5000	10000	5000	5000	10000	5000	5000

Schadelastrapportage

Het derde tabblad, "Schadelastrapportage", is nieuw. Aantallen en bedragen worden onderaan de sheet getotaliseerd.

Product	Totaal	Actueel	Prognose	Totaal	Actueel	Prognose	Totaal	Actueel	Prognose
1-1-1-1-1-1	1000	500	500	1000	500	500	1000	500	500
1-1-1-1-1-2	2000	1000	1000	2000	1000	1000	2000	1000	1000
1-1-1-1-1-3	3000	1500	1500	3000	1500	1500	3000	1500	1500
1-1-1-1-1-4	4000	2000	2000	4000	2000	2000	4000	2000	2000
1-1-1-1-1-5	5000	2500	2500	5000	2500	2500	5000	2500	2500
1-1-1-1-1-6	6000	3000	3000	6000	3000	3000	6000	3000	3000
1-1-1-1-1-7	7000	3500	3500	7000	3500	3500	7000	3500	3500
1-1-1-1-1-8	8000	4000	4000	8000	4000	4000	8000	4000	4000
1-1-1-1-1-9	9000	4500	4500	9000	4500	4500	9000	4500	4500
1-1-1-1-1-10	10000	5000	5000	10000	5000	5000	10000	5000	5000

Schadelastrapportage

Het vierde tabblad, "Schadelastrapportage", is nieuw. Aantallen en bedragen worden onderaan de sheet getotaliseerd.

Product	Totaal	Actueel	Prognose	Totaal	Actueel	Prognose	Totaal	Actueel	Prognose
1-1-1-1-1-1	1000	500	500	1000	500	500	1000	500	500
1-1-1-1-1-2	2000	1000	1000	2000	1000	1000	2000	1000	1000
1-1-1-1-1-3	3000	1500	1500	3000	1500	1500	3000	1500	1500
1-1-1-1-1-4	4000	2000	2000	4000	2000	2000	4000	2000	2000
1-1-1-1-1-5	5000	2500	2500	5000	2500	2500	5000	2500	2500
1-1-1-1-1-6	6000	3000	3000	6000	3000	3000	6000	3000	3000
1-1-1-1-1-7	7000	3500	3500	7000	3500	3500	7000	3500	3500
1-1-1-1-1-8	8000	4000	4000	8000	4000	4000	8000	4000	4000
1-1-1-1-1-9	9000	4500	4500	9000	4500	4500	9000	4500	4500
1-1-1-1-1-10	10000	5000	5000	10000	5000	5000	10000	5000	5000

Controlen

Controlen worden uitgevoerd bij de oude schadelastrapportage. De nieuwe schadelastrapportage heeft:

- Controlen op gefactureerd;
- Controlen op onderhouden;
- Controlen op gereserveerd.

Controlen lijken op andere financiële controlen, maar met toegevoegde kolommen "UZZO" en "Koepel".

Product	Totaal	Actueel	Prognose	Totaal	Actueel	Prognose	Totaal	Actueel	Prognose
1-1-1-1-1-1	1000	500	500	1000	500	500	1000	500	500
1-1-1-1-1-2	2000	1000	1000	2000	1000	1000	2000	1000	1000
1-1-1-1-1-3	3000	1500	1500	3000	1500	1500	3000	1500	1500
1-1-1-1-1-4	4000	2000	2000	4000	2000	2000	4000	2000	2000
1-1-1-1-1-5	5000	2500	2500	5000	2500	2500	5000	2500	2500
1-1-1-1-1-6	6000	3000	3000	6000	3000	3000	6000	3000	3000
1-1-1-1-1-7	7000	3500	3500	7000	3500	3500	7000	3500	3500
1-1-1-1-1-8	8000	4000	4000	8000	4000	4000	8000	4000	4000
1-1-1-1-1-9	9000	4500	4500	9000	4500	4500	9000	4500	4500
1-1-1-1-1-10	10000	5000	5000	10000	5000	5000	10000	5000	5000



Schadelastrapportage



OpenAC Finad

dinsdag 4 maart 2014

Uitbreiding schadelastrapportage

De schadelastrapportage is flink uitgebreid op basis van een FO van de FINAD werkgroep.

De rapportage “AP-productie per verzekeraar” komt te vervallen omdat deze niets essentieels toevoegt.

OPENAC

Uitbreiding schadelastrapportage

De schadelastrapportage is flink uitgebreid op basis van een FO van de FINAD werkgroep.

De rapportage “AP-productie per verzekeraar” komt te vervallen omdat deze niets essentieels toevoegt.

Overzicht en prognose schadelast

Het eerste tabblad, “Overzicht en prognose schadelast”, is praktisch ongewijzigd.
verzekeraar.

Overzicht en prognose schadelast

Het eerste tabblad, "Overzicht en prognose schadelast", is praktisch ongewijzigd, maar geaggregeerd per koepel i.p.v. per verzekeraar.

	A	B	C	D	E	F	G	H	I	J	K	L	M	N	O
0	Overzicht en prognose schadelast periode 01-01-2012 t/m 31-12-2012														
1	Rapportagedatum: 03-03-2014														
2															
3	- Onbekende of geen verzekeraar				Gefactureerd		Gereed		Onderhanden		Totaal				
4	Product	Tarief			Aantal	Bedrag	Aantal	Bedrag	Aantal	Bedrag	Aantal	Bedrag	Aantal	Bedrag	
5	ap.102	74.35			1	74.35	2	148.7	-	0.0	3	223.05			
6	ap.103	210.95			-	0.0	1	210.95	-	0.0	1	210.95			
7	Totaal				1	74.35	3	359.65	-	0.0	4	434.0			
8															
9	Achmea				Gefactureerd		Gereed		Onderhanden		Totaal				
10	Product	Tarief			Aantal	Bedrag	Aantal	Bedrag	Aantal	Bedrag	Aantal	Bedrag	Aantal	Bedrag	
11	ap.101	136.02			1298	176553.96	200	27204.0	-	0.0	1498	203757.96			
12	ap.102	349.62			1785	624071.7	302	105585.24	-	0.0	2087	729656.94			
13	ap.103	934.39			225	210237.75	57	53260.23	-	0.0	282	263497.98			
14	ap.104	2950.99			19	56068.81	9	26558.91	-	0.0	28	82627.72			
15	ap.201	189.73			10	1897.3	6	1138.38	-	0.0	16	3035.68			
16	ap.202	597.76			137	81893.12	23	13748.48	-	0.0	160	95641.6			
17	ap.203	2125.05			159	337882.95	33	70126.65	-	0.0	192	408009.6			
18	ap.204	4046.4			95	384408.0	30	121392.0	-	0.0	125	505800.0			
19	ap.305	448.0			210	94080.0	8	3584.0	-	0.0	218	97664.0			
20	Totaal				3938	1967093.59	668	422597.89	-	0.0	4606	2389691.48			
21															
22	CZ				Gefactureerd		Gereed		Onderhanden		Totaal				
23	Product	Tarief			Aantal	Bedrag	Aantal	Bedrag	Aantal	Bedrag	Aantal	Bedrag	Aantal	Bedrag	
24	ap.101	112.85			294	33177.9	38	4288.3	-	0.0	332	37466.2			
25	ap.102	332.86			429	142796.94	67	22301.62	-	0.0	496	165098.56			
26	ap.103	909.16			53	48185.48	20	18183.2	-	0.0	73	66368.68			
27	ap.104	2738.28			6	16429.68	3	8214.84	-	0.0	9	24644.52			
28	ap.201	204.62			4	818.48	1	204.62	-	0.0	5	1023.1			
29	ap.202	531.46			37	19664.02	11	5846.06	-	0.0	48	25510.08			

4	Product	Tarief			Aantal	Bedrag		Aantal	Bedrag	
5	ap.102	74.35			1	74.35		2	148.7	
6	ap.103	210.95			-	0.0		1	210.95	
7	Totaal				1	74.35		3	359.65	
8										
9	Achmea				Gefactureerd			Gereed		
10	Product	Tarief			Aantal	Bedrag		Aantal	Bedrag	
11	ap.101	136.02			1298	176553.96		200	27204.0	
12	ap.102	349.62			1785	624071.7		302	105585.24	
13	ap.103	934.39			225	210237.75		57	53260.23	
14	ap.104	2950.99			19	56068.81		9	26558.91	
15	ap.201	189.73			10	1897.3		6	1138.38	
16	ap.202	597.76			137	81893.12		23	13748.48	
17	ap.203	2125.05			159	337882.95		33	70126.65	
18	ap.204	4046.4			95	384408.0		30	121392.0	
19	ap.305	448.0			210	94080.0		8	3584.0	
20	Totaal				3938	1967093.59		668	422597.89	
21										
22	CZ				Gefactureerd			Gereed		
23	Product	Tarief			Aantal	Bedrag		Aantal	Bedrag	
24	ap.101	112.85			294	33177.9		38	4288.3	
25	ap.102	332.86			429	142796.94		67	22301.62	
26	ap.103	909.16			53	48185.48		20	18183.2	
27	ap.104	2738.28			6	16429.68		3	8214.84	
28	ap.201	204.62			4	818.48		1	204.62	
29	ap.202	531.46			37	19664.02		11	5846.06	

1	210.95	-	0.0	1	210.95
3	359.65	-	0.0	4	434.0
Gereed		Onderhanden		Totaal	
Aantal	Bedrag	Aantal	Bedrag	Aantal	Bedrag
200	27204.0	-	0.0	1498	203757.96
302	105585.24	-	0.0	2087	729656.94
57	53260.23	-	0.0	282	263497.98
9	26558.91	-	0.0	28	82627.72
6	1138.38	-	0.0	16	3035.68
23	13748.48	-	0.0	160	95641.6
33	70126.65	-	0.0	192	408009.6
30	121392.0	-	0.0	125	505800.0
8	3584.0	-	0.0	218	97664.0
668	422597.89	-	0.0	4606	2389691.48
Gereed		Onderhanden		Totaal	
Aantal	Bedrag	Aantal	Bedrag	Aantal	Bedrag
38	4288.3	-	0.0	332	37466.2
67	22301.62	-	0.0	496	165098.56
20	18183.2	-	0.0	73	66368.68
3	8214.84	-	0.0	9	24644.52
	204.62	-	0.0	5	1023.1

23	Product	Tarief	Aantal	Bedrag	Aantal	Bedrag	Aantal	Bedrag	Aantal	Bedrag
24	ap.101	112.85	294	33177.9	38	4288.3	-	0.0	332	37466.2
25	ap.102	332.86	429	142796.94	67	22301.62	-	0.0	496	165098.56
26	ap.103	909.16	53	48185.48	20	18183.2	-	0.0	73	66368.68
27	ap.104	2738.28	6	16429.68	3	8214.84	-	0.0	9	24644.52
28	ap.201	204.62	4	818.48	1	204.62	-	0.0	5	1023.1
29	ap.202	531.46	37	19664.02	11	5846.06	-	0.0	48	25510.08

Schadelast per verzekeraar

Het tweede tabblad, "Schadelast per verzekeraar", is nieuw. Aantallen en bedragen worden onderaan de sheet getotaliseerd.

	Verzekeraar	Product	Tarief	Aantal gefactureerd	Bedrag gefactureerd	Aantal gereed	Bedrag gereed	Aantal onderhanden	Bedrag onderhanden	Aantal totaal	Bedrag totaal	UZOVI	Koepel
0		ap.102	74.35	1	74.35	2	148.7	-	0.0	3	223.05		- Onbekende of g
1		ap.103	210.95	-	0.0	1	210.95	-	0.0	1	210.95		- Onbekende of g
2	ADRV	ap.101	136.02	80	10881.6	16	2176.32	-	0.0	96	13057.92	0441	Multizorg
3	ADRV	ap.102	349.62	64	22375.68	12	4195.44	-	0.0	76	26571.12	0441	Multizorg
4	ADRV	ap.103	934.39	7	6540.73	-	0.0	-	0.0	7	6540.73	0441	Multizorg
5	ADRV	ap.104	2950.99	2	5901.98	1	2950.99	-	0.0	3	8852.97	0441	Multizorg
6	ADRV	ap.201	189.73	1	189.73	-	0.0	-	0.0	1	189.73	0441	Multizorg
7	ADRV	ap.202	597.76	5	2988.8	2	1195.52	-	0.0	7	4184.32	0441	Multizorg
8	ADRV	ap.203	2125.05	4	8500.2	2	4250.1	-	0.0	6	12750.3	0441	Multizorg
9	ADRV	ap.204	4046.4	3	12139.2	-	0.0	-	0.0	3	12139.2	0441	Multizorg
10	ADRV	ap.305	448.0	8	3584.0	-	0.0	-	0.0	8	3584.0	0441	Multizorg
11	Ahuka	ap.101	136.02	149	20266.98	27	3672.54	-	0.0	176	23939.52	0101	VGZ
12	Ahuka	ap.102	349.62	188	65728.56	35	12236.7	-	0.0	223	77965.26	0101	VGZ
13	Ahuka	ap.103	934.39	24	22425.36	3	2803.17	-	0.0	27	25228.53	0101	VGZ
14	Ahuka	ap.104	2950.99	3	8852.97	2	5901.98	-	0.0	5	14754.95	0101	VGZ
15	Ahuka	ap.201	189.73	3	569.19	-	0.0	-	0.0	3	569.19	0101	VGZ
16	Ahuka	ap.202	597.76	22	13150.72	5	2988.8	-	0.0	27	16139.52	0101	VGZ
17	Ahuka	ap.203	2125.05	23	48876.15	13	27625.65	-	0.0	36	76501.8	0101	VGZ
18	Ahuka	ap.204	4046.4	14	56649.6	1	4046.4	-	0.0	15	60696.0	0101	VGZ
19	Ahuka	ap.305	448.0	23	10304.0	3	1344.0	-	0.0	26	11648.0	0101	VGZ
20	Amili (uselu fit 0454)	ap.102	74.35	-	0.0	4	297.4	-	0.0	4	297.4	9665	VGZ
21	Amili (uselu fit 0454)	ap.103	210.95	-	0.0	2	421.9	-	0.0	2	421.9	9665	VGZ

Schadelast per koepel

Het derde tabblad, "Schadelast per koepel", is nieuw. Aantallen en bedragen worden onderaan de sheet getotaliseerd.

Verzekeraar	Product	Tarief	Aantal gefactureerd	Bedrag gefactureerd
	ap.102	74.35	1	74.35
	ap.103	210.95	-	0.0
ADRV	ap.101	136.02	80	10881.6
ADRV	ap.102	349.62	64	22375.68
ADRV	ap.103	934.39	7	6540.73
ADRV	ap.104	2950.99	2	5901.98
ADRV	ap.201	189.73	1	189.73
ADRV	ap.202	597.76	5	2988.8
ADRV	ap.203	2125.05	4	8500.2
ADRV	ap.204	4046.4	3	12139.2
ADRV	ap.305	448.0	8	3584.0
Ahuka	ap.101	136.02	149	20266.98
Ahuka	ap.102	349.62	188	65728.56
Ahuka	ap.103	934.39	24	22425.36
Ahuka	ap.104	2950.99	3	8852.97
Ahuka	ap.201	189.73	3	569.19
	ap.202	597.76	22	13150.72

factureerd	Aantal gereed	Bedrag gereed	Aantal onderhanden	Bedrag onderhanden
	2	148.7	-	0.0
	1	210.95	-	0.0
	16	2176.32	-	0.0
	12	4195.44	-	0.0
	-	0.0	-	0.0
	1	2950.99	-	0.0
	-	0.0	-	0.0
	2	1195.52	-	0.0
	2	4250.1	-	0.0
	-	0.0	-	0.0
	-	0.0	-	0.0
	27	3672.54	-	0.0
	35	12236.7	-	0.0
	3	2803.17	-	0.0
	2	5901.98	-	0.0
	-	0.0	-	0.0
	-	0.0	-	0.0

onderhanden	Aantal totaal	Bedrag totaal	UZOVI	Koepel
	3	223.05		- Onbekende of g
	1	210.95		- Onbekende of g
	96	13057.92	0441	Multizorg
	76	26571.12	0441	Multizorg
	7	6540.73	0441	Multizorg
	3	8852.97	0441	Multizorg
	1	189.73	0441	Multizorg
	7	4184.32	0441	Multizorg
	6	12750.3	0441	Multizorg
	3	12139.2	0441	Multizorg
	8	3584.0	0441	Multizorg
	176	23939.52	0101	VGZ
	223	77965.26	0101	VGZ
	27	25228.53	0101	VGZ
	5	14754.95	0101	VGZ
	2	550.10	0101	VGZ

9	ADRV	ap.305	448.0	8	3584.0	-	0.0	-	0.0	8	3584.0	0441	Multizorg
10	Ahuka	ap.101	136.02	149	20266.98	27	3672.54	-	0.0	176	23939.52	0101	VGZ
11	Ahuka	ap.102	349.62	188	65728.56	35	12236.7	-	0.0	223	77965.26	0101	VGZ
12	Ahuka	ap.103	934.39	24	22425.36	3	2803.17	-	0.0	27	25228.53	0101	VGZ
13	Ahuka	ap.104	2950.99	3	8852.97	2	5901.98	-	0.0	5	14754.95	0101	VGZ
14	Ahuka	ap.201	189.73	3	569.19	-	0.0	-	0.0	3	569.19	0101	VGZ
15	Ahuka	ap.202	597.76	22	13150.72	5	2988.8	-	0.0	27	16139.52	0101	VGZ
16	Ahuka	ap.203	2125.05	23	48876.15	13	27625.65	-	0.0	36	76501.8	0101	VGZ
17	Ahuka	ap.204	4046.4	14	56649.6	1	4046.4	-	0.0	15	60696.0	0101	VGZ
18	Ahuka	ap.305	448.0	23	10304.0	3	1344.0	-	0.0	26	11648.0	0101	VGZ
19	Amili (uselu fit 0454)	ap.102	74.35	-	0.0	4	297.4	-	0.0	4	297.4	9665	VGZ
20	Amili (uselu fit 0454)	ap.103	210.95	-	0.0	2	421.9	-	0.0	2	421.9	9665	VGZ

Schadelast per koepel

Het derde tabblad, "Schadelast per koepel", is nieuw. Aantallen en bedragen worden onderaan de sheet getotaliseerd.

	Koepel	Omzetplafond	Bedrag gefactureerd	Bedrag gereed	Bedrag onderhanden	Bedrag totaal	Verschil realisatie/omzetplafond
0	- Onbekende of geen ve	-	74.35	359.65	0.0	434.0	-434.0
1	Achmea	-	1967093.59	422597.89	0.0	2389691.48	-2389691.48
2	CZ	-	371824.32	65991.04	0.0	437815.36	-437815.36
3	DSW/Stad Holland	-	37118.15	25171.45	0.0	62289.6	-62289.6
4	Hucu fuuw tgoozd	-	2961.74	0.0	0.0	2961.74	-2961.74
5	Menzis	-	456303.21	92612.71	0.0	548915.92	-548915.92
6	Multizorg	-	202327.11	37897.49	0.0	240224.6	-240224.6
7	RZA	-	272.04	1983.25	0.0	2255.29	-2255.29
8	VGZ	-	714919.0	163343.82	0.0	878262.82	-878262.82
9	Totaal	-	3752893.51	809957.3	0.0	4562850.81	-4562850.81

Schadelast per product

Het vierde tabblad, "Schadelast per product", is nieuw. Aantallen en bedragen worden onderaan de sheet getotaliseerd.

	Product	Tarief	Aantal gefactureerd	Bedrag gefactureerd	Aantal gereed	Bedrag gereed	Aantal onderhanden	Bedrag onderhanden	Aantal totaal	Bedrag totaal
0	ap.101	112.85	294	33177.9	38	4288.3	-	0.0	332	37466.2
1	ap.101	136.02	2275	309445.5	339	46110.78	-	0.0	2614	355556.28



Het derde tabblad, “Schadelast per koepel”, is nieuw. Aantallen en b

	Koepel	Omzetplafond	Bedrag gefactureerd	Bedrag gereed
0	- Onbekende of geen ve	-	74.35	359.65
1	Achmea	-	1967093.59	422597.89
2	CZ	-	371824.32	65991.04
3	DSW/Stad Holland	-	37118.15	25171.45
4	Hucu fuuw tgoozd	-	2961.74	0.0
5	Menzis	-	456303.21	92612.71
6	Multizorg	-	202327.11	37897.49
7	RZA	-	272.04	1983.25
8	VGZ	-	714919.0	163343.82
9	Totaal	-	3752893.51	809957.3

tallen en bedragen worden onderaan de sheet getotaliseerd.

Bedrag gereed	Bedrag onderhanden	Bedrag totaal	Verschil realisatie/omzetplafond
5	0.0	434.0	-434.0
07.89	0.0	2389691.48	-2389691.48
1.04	0.0	437815.36	-437815.36
1.45	0.0	62289.6	-62289.6
	0.0	2961.74	-2961.74
2.71	0.0	548915.92	-548915.92
7.49	0.0	240224.6	-240224.6
25	0.0	2255.29	-2255.29
43.82	0.0	878262.82	-878262.82
57.3	0.0	4562850.81	-4562850.81

4	Hucu fuuw tgoozd	-	2961.74	0.0	0.0	2961.74	-2961.74
5	Menzis	-	456303.21	92612.71	0.0	548915.92	-548915.92
6	Multizorg	-	202327.11	37897.49	0.0	240224.6	-240224.6
7	RZA	-	272.04	1983.25	0.0	2255.29	-2255.29
8	VGZ	-	714919.0	163343.82	0.0	878262.82	-878262.82
9	Totaal	-	3752893.51	809957.3	0.0	4562850.81	-4562850.81

Schadelast per product

Het vierde tabblad, "Schadelast per product", is nieuw. Aantallen en bedragen worden onderaan de sheet getotaliseerd.

	Product	Tarief	Aantal gefactureerd	Bedrag gefactureerd	Aantal gereed	Bedrag gereed	Aantal onderhanden	Bedrag onderhanden	Aantal totaal	Bedrag totaal
0	ap.101	112.85	294	33177.9	38	4288.3	-	0.0	332	37466.2
1	ap.101	136.02	2275	309445.5	339	46110.78	-	0.0	2614	355556.28
2	ap.101	163.22	2	326.44	-	0.0	-	0.0	2	326.44
3	ap.101	25.91	25	647.75	2	51.82	-	0.0	27	699.57
4	ap.102	332.86	429	142796.94	67	22301.62	-	0.0	496	165098.56
5	ap.102	349.62	3082	1077528.84	516	180403.92	-	0.0	3598	1257932.76
6	ap.102	419.54	5	2097.7	-	0.0	-	0.0	5	2097.7
7	ap.102	74.35	23	1710.05	7	520.45	-	0.0	30	2230.5
8	ap.103	210.95	3	632.85	3	632.85	-	0.0	6	1265.7
9	ap.103	909.16	53	48185.48	20	18183.2	-	0.0	73	66368.68
10	ap.103	934.39	383	357871.37	102	95307.78	-	0.0	485	453179.15
11	ap.104	2738.28	6	16429.68	3	8214.84	-	0.0	9	24644.52
12	ap.104	2950.99	45	132794.55	17	50166.83	-	0.0	62	182961.38
13	ap.201	189.73	21	3984.33	9	1707.57	-	0.0	30	5691.9
14	ap.201	204.62	4	818.48	1	204.62	-	0.0	5	1023.1
15	ap.202	146.48	7	1025.36	-	0.0	-	0.0	7	1025.36

Controlesheets

Controlesheets ontbraken bij de oude schadelastrapportage. De nieuwe schadelastrapportage heeft:

 Controlesheet gefactureerd;
 Controlesheet onderhanden;

	Product	Tarief	Aantal gefactureerd	Bedrag gefactureerd
0	ap. 101	112.85	294	33177.9
1	ap. 101	136.02	2275	309445.5
2	ap. 101	163.22	2	326.44
3	ap. 101	25.91	25	647.75
4	ap. 102	332.86	429	142796.94
5	ap. 102	349.62	3082	1077528.84
6	ap. 102	419.54	5	2097.7
7	ap. 102	74.35	23	1710.05
8	ap. 103	210.95	3	632.85
9	ap. 103	909.16	53	48185.48
10	ap. 103	934.39	383	357871.37
	ap. 104	2738.28	6	16429.68

efactureerd	Aantal gereed	Bedrag gereed	Aantal onderhanden
	38	4288.3	-
	339	46110.78	-
	-	0.0	-
	2	51.82	-
	67	22301.62	-
4	516	180403.92	-
	-	0.0	-
	7	520.45	-
	3	632.85	-
	20	18183.2	-
7	102	95307.78	-
	3	8214.84	-

erhanden	Bedrag onderhanden	Aantal totaal	Bedrag totaal
	0.0	332	37466.2
	0.0	2614	355556.28
	0.0	2	326.44
	0.0	27	699.57
	0.0	496	165098.56
	0.0	3598	1257932.76
	0.0	5	2097.7
	0.0	30	2230.5
	0.0	6	1265.7
	0.0	73	66368.68
	0.0	485	453179.15
	0.0	9	24644.52

11	ap. 107	2730.20	0	10723.00	0	0217.07	-	0.0	7	24044.32
12	ap. 104	2950.99	45	132794.55	17	50166.83	-	0.0	62	182961.38
13	ap. 201	189.73	21	3984.33	9	1707.57	-	0.0	30	5691.9
14	ap. 201	204.62	4	818.48	1	204.62	-	0.0	5	1023.1
15	ap. 202	146.48	7	1025.36	-	0.0	-	0.0	7	1025.36

Controlesheets

Controlesheets ontbraken bij de oude schadelastrapportage. De nieuwe schadelastrapportage heeft:

- Controlesheet gefactureerd;
- Controlesheet onderhanden;
- Controlesheet gereed.

Controlesheets lijken op andere financiële controlesheets, maar met toegevoegde kolommen "UZOVI" en "koepel".

	Subtraject	Patiënt	Begindatum	Einddatum	Gesloten op	Factureerbaar	Contacttijd	Domeinen	Product	Tarief	Verrichtingen	UZOVI	Koepel
0	PJJG-12A10000	PJJG-AG2354	2012-07-13	2012-10-10	2013-02-14	2012-10-19	00:47	1	ap. 101	13602	2012-07-13:A702;A703	7007	Achmea
1	PJJG-12A10002	PJJG-AG2393	2012-09-12	2012-12-10	2013-04-10	2012-12-21	00:47	1	ap. 101	13602	2012-09-12:A702;A703	7007	Achmea
2	PJJG-12A10003	PJJG-AG2426	2012-04-06	2012-07-04	2013-02-14	2012-07-13	01:04	1	ap. 102	34962	2012-04-06:A702;A703;A704	3332	Menzis
3	PJJG-12A10004	PJJG-AG2434	2012-01-20	2012-04-18	2013-03-19	2012-04-27	00:47	1	ap. 101	13602	2012-01-20:A702;A703	7007	Achmea
4	PJJG-12A10005	PJJG-AG2434	2012-04-19	2013-04-18	2013-05-06	2013-04-26	00:39	1	ap. 101	13602	2012-05-02:A703;I727	7007	Achmea
5	PJJG-12A10006	PJJG-AG2458	2012-06-12	2012-09-09	2013-04-10	2012-09-14	02:24	1	ap. 102	34962	2012-06-12:A702;A703;A704,2012	3332	Menzis
6	PJJG-12A10007	PJJG-AG2483	2012-03-22	2012-06-19	2013-04-10	2012-06-29	03:05	1	ap. 103	93439	2012-03-22:A702;A703;A704;A723	7007	Achmea
7	PJJG-12A10011	PJJG-AG2539	2012-02-01	2013-01-30	2013-02-14	2013-02-08	02:38	1	ap. 102	34962	2012-03-14:A723;I724,2012-03-29	9015	VGZ
8	PJJG-12A10014	PJJG-AG2563	2012-03-02	2013-03-01	2013-04-22	2013-03-08	01:51	1	ap. 102	34962	2012-03-22:A702;A703;A704,2012	7007	Achmea
9	PJJG-12A10016	PJJG-AG2593	2012-03-23	2013-03-22	2013-04-29	2013-03-29	01:34	1	ap. 102	34962	2012-06-07:A702;A703,2012-11-0:	8966	Achmea
10	PJJG-12A10017	PJJG-AG2605	2012-07-24	2012-10-21	2013-04-10	2012-10-26	00:47	1	ap. 101	13602	2012-07-24:A702;A703	7007	Achmea
11	PJJG-12A10018	PJJG-AG2640	2012-01-04	2012-04-02	2013-03-05	2012-04-13	00:47	1	ap. 101	13602	2012-01-04:A702;A703	7007	Achmea
12	PJJG-12A10019	PJJG-AG2659	2012-01-26	2012-04-24	2013-02-14	2012-05-04	02:38	1	ap. 102	34962	2012-01-26:A702;A703;A717;I724,	3311	Achmea
13	PJJG-12A10021	PJJG-AG2702	2012-09-11	2012-12-09	2013-04-10	2012-12-14	02:30	1	ap. 102	34962	2012-09-11:A702;A703;A704,2012	3311	Achmea
14	PJJG-12A10022	PJJG-AG2725	2012-02-06	2012-05-05	2013-03-19	2012-05-11	00:47	1	ap. 101	13602	2012-02-06:A702;A703	7007	Achmea
15	PJJG-12A10023	PJJG-AG2732	2012-04-24	2012-07-22	2013-02-14	2012-07-27	00:47	1	ap. 101	13602	2012-04-24:A702;A703	0101	VGZ

Controlesheets lijken op andere financiële controleshe

	Subtraject	Patiënt	Begindatum	Einddatum	Gesloten op	Facture
0	PJJG-12A10000	PJJG-AG2354	2012-07-13	2012-10-10	2013-02-14	2012-10-
1	PJJG-12A10002	PJJG-AG2393	2012-09-12	2012-12-10	2013-04-10	2012-12-
2	PJJG-12A10003	PJJG-AG2426	2012-04-06	2012-07-04	2013-02-14	2012-07-
3	PJJG-12A10004	PJJG-AG2434	2012-01-20	2012-04-18	2013-03-19	2012-04-
4	PJJG-12A10005	PJJG-AG2434	2012-04-19	2013-04-18	2013-05-06	2013-04-
5	PJJG-12A10006	PJJG-AG2458	2012-06-12	2012-09-09	2013-04-10	2012-09-
6	PJJG-12A10007	PJJG-AG2483	2012-03-22	2012-06-19	2013-04-10	2012-06-
7	PJJG-12A10011	PJJG-AG2539	2012-02-01	2013-01-30	2013-02-14	2013-02-
8	PJJG-12A10014	PJJG-AG2563	2012-03-02	2013-03-01	2013-04-22	2013-03-
9	PJJG-12A10016	PJJG-AG2593	2012-03-23	2013-03-22	2013-04-29	2013-03-
10	PJJG-12A10017	PJJG-AG2605	2012-07-24	2012-10-21	2013-04-10	2012-10-
11	PJJG-12A10018	PJJG-AG2640	2012-01-04	2012-04-02	2013-03-05	2012-04-
12	PJJG-12A10019	PJJG-AG2659	2012-01-26	2012-04-24	2013-02-14	2012-05-
	PJJG-12A10021	PJJG-AG2702	2012-09-11	2012-12-09	2013-04-10	2012-12-

ureerbaar	Contacttijd	Domeinen	Product	Tarief
10-19	00:47	1	ap. 101	13602
12-21	00:47	1	ap. 101	13602
07-13	01:04	1	ap. 102	34962
04-27	00:47	1	ap. 101	13602
04-26	00:39	1	ap. 101	13602
09-14	02:24	1	ap. 102	34962
06-29	03:05	1	ap. 103	93439
02-08	02:38	1	ap. 102	34962
03-08	01:51	1	ap. 102	34962
03-29	01:34	1	ap. 102	34962
10-26	00:47	1	ap. 101	13602

Tarief	Verrichtingen	UZOVI	Koepel
13602	2012-07-13:A702;A703	7007	Achmea
13602	2012-09-12:A702;A703	7007	Achmea
34962	2012-04-06:A702;A703;A704	3332	Menzis
13602	2012-01-20:A702;A703	7007	Achmea
13602	2012-05-02:A703;I727	7007	Achmea
34962	2012-06-12:A702;A703;A704,2012	3332	Menzis
93439	2012-03-22:A702;A703;A704;A723	7007	Achmea
34962	2012-03-14:A723;I724,2012-03-29	9015	VGZ
34962	2012-03-22:A702;A703;A704,2012	7007	Achmea
34962	2012-06-07:A702;A703,2012-11-01	8966	Achmea
13602	2012-07-24:A702;A703	7007	Achmea
13602	2012-01-04:A702;A703	7007	Achmea
34962	2012-01-26:A702;A703;A717;I724	3311	Achmea